朝鮮日報

朝刊

本紙朝夕刊十面
編輯兼發行人 方應謨
印刷人 崔金達
發行所 京城府太平通一丁目六一 株式會社 朝鮮日報社

社說 頻繁한 勞働爭議 ·賃金引上은當然·

一

去二十五日 大田 郡是製絲工場 女職工二百餘名이 賃金引上을 要求하고 罷業을 始作하자 二十六日에 同工場 男女職工 六百餘名이 同情罷業으로 此에 加勢하엿고, 同二十七日 아츰에는 釜山 三和고무工場 職工三百餘名이 昇給期에 給料引上은 姑捨하고 從來의 請負制度를 고처서 月給制度로하야 其實 賃金引下를 斷行하엿다는 理由로 同盟罷業을 開始하엿던바 이것이 蔓延되야 卅日 現在로는 罷業參加人員이 一千八卅餘名에 達하엿고, 同二十九日에는 織山製絲工場 女職工三百餘名이 會社側의 任意的 賃金引下에 憤慨하야 同盟罷業을 斷行하엿다。

이와가티 지난 一週日동안 南朝鮮地方에 大概同一한 理由下에 三大罷業이 勃發하얏는데 아즉 그어느하나도 圓滿한 解決을 짓지못하고 爭議繼續中에잇合은 여러가지 意味로보와 重大視아니할수업다。

二

現下 頻繁한 罷業의原因은 賃金引上要求 또는 賃金引下反對에잇스며 職工側에서 同盟罷業까지 斷行하게되는것은 最近急激히 騰貴하는 米價를 爲始하야 一般日用必需品 物價激騰에 依한 不得已한 必然的 結果임은 贅言할 必要가업다。昨日 ㊅三等米價 三十一圓을 一個月前 卽 七月三十一日의 二十九圓九十錢에 比하면 一圓十錢의 騰貴를 發見할수잇스며, 이것을다시 一年前 卽 昨年八月三十一日의 二十三圓七十錢에 比한다면 實로 八圓三十錢이라는 暴騰的 事實을 알수잇는것이다。그리고 우리는 여기서 只今으로부터 三四年前에 石十五六圓하던 때가 잇섯든것을 聯想할 必要가잇다。

그러면 그反面에잇서 賃金은 얼마나한 程度까지 引上되엿는가? 일의 種類에따라 多少騰貴된것도잇스나 他面에 또引下되엿것도 업지안흐므로 結局大體로는 昨年以來 勞賃은 秋毫도 引上되지못하엿다는것이 識者가 共認하는바 事實이다。이것은 最近 이가티 一般物價가 騰貴하고 잇合에 不拘하고 上述한바와 가튼 賃金引下를 敢行하려는 工場이잇는 事實에비추어 容易히 알수잇는가한다。

三

現代法治國社會에잇서서 사람에게 生存權을 認定하는以上 일하는 사람에게 그의家族까지는 暫間 莫論하고라도 적어도 그一個人이 衣食할수잇는 程度의 賃金만은 주어야할것이다。그런데 今回 織山製絲 女職工들의 罷業理由를드르면 會社側에서 寄宿舍에잇는 女職工들의 얼마되지안는 月給에서 米價騰貴(食費增大)를 理由로 一割식이나 削減한데 基因한다하며 또 郡是製絲工場女工罷業團의 要求條項을보면 一日 十一時間이라는 長時間的 勞働의 報酬가 最低 十七錢에 不過하므로 十七錢으로는 十一時間勞働을 繼續할수업스니 最低日給을 三十錢으로 引上하여달라는 것이다。이두事實은 現下 朝鮮企業家들의 處置가 어떤것이라는것을 잘알려주는同時에 勞働者의 可憐한 處地를 如實히 描寫하여 주는것이다。

四

이番 南朝鮮에 이러난 三大罷業에잇서서 警察方面에서 크게活動하야 各處에모다 相當한 檢擧人員을 내인모양인바 實相은 取調에따라 明瞭하여 질바이나 現下 頻繁한 勞働爭議는 過去어떤때와는달너서 무슨 思想的意味에서 罷業하는것이 아니고 單純히 物價騰貴에 依한 生活困難으로 事勢不得已한 다시말하면 生活上 어쩔수업시 나오는 必然的結果임은 上述한바에 依하야 明白한일이다。따라서 아모思想的意味업시 單純히 生命延長의 手段方法으로 다른職工에게 賃金引上을 目標로한 罷業을 論議하엿다는 事實만으로는 處罰을 밧지안하야 할것이다。他面에잇서 現在 一般物價의 騰貴에따라 이러한 諸工場의 生産品도 價格이 騰貴된것이 事實인 以上 會社側에서도 賃金을 當然히 引上하여야할것은 勿論이어니와 當局에서는 罷業團의 取締에만 留意치말고 本問題의 圓滿解決을 企圖하는 同時에 適當히 工場法을 制定하야 職工生活을 安定식혀야할것이니 物價가 이러케 高騰한이때에 一日 十一時間勞働의 報酬가 一金十七錢이라는것은 工業朝鮮의 恥辱인 同時에 爲政當局으로는 맛당이 考慮하여야 할일이다。

伊에紛爭에關해
利權엔不關코 米는依然中立?
戰端이開始되면自國民召還
外交上紛議는廻避

【華盛頓三十日發聯合】 에디오피아 皇帝의 特許權附與에 關聯하야 國務當局은 아즉 公電이 업다는 理由로 一切 言明을 避하고잇는데 消息通의 見解에 依하면 스탠다드會社가 特許權을 獲得하더라도 米國政府로서는 特히 紛爭의 渦中에 휩쓸려들어갈 까닭은 업다는 意向을 表明하고잇다 消息通의 見解를 要約하면 如左하다

一、米國 國民은 現在 에디오피아國內에 各般의 權益을 享受하고잇스나 將來 米國政府가 伊에兩國間의 紛爭에 휩쓸려가지는 안는다 米國政府는 戰端이 開始될 境遇에 自國民에게 撤收를 要請하고 現地에 在留하는 國民에 對해서는 生命財産의 保護의 責을 負할수 업다는 言을 言明하고잇는터이다

一、따라서 今後 多少 外交上의 紛議를 惹起할는지도 모르겟스나 米國政府自身이 渦中에 휩쓸려들어가리라고는 생각되지안는다

十五萬平方哩 開發利權英에附與
利權特許期間은七十五個年
英財團과의契約內容

【아디스아베바三十日發聯合】 에디오피아皇帝 하일레·셀라시에一世는 二十九日 英國企業家체리에트氏와의 사이에 에디오피아帝國經濟開發에 關한 重要契約을 締結하야 事實上 經濟利權一切를 스탠다드 石油會社와 英國工業財團에 提供하엿다 그契約의 內容은 如左하다

一、에디오피아皇帝는 스탠다드石油會社 英國工業財團에 對하야 總面積十五萬方哩에 亘한 領域의 開發利權을 附與함

一、스탠다드와 工業財團은 또 該領域의 石油、其他鑛物、資源開發 其他一般的 開發事業에 從事할 權利를 得함

一、右條件의 期間은 七十五個年으로함

一、타나湖 治水씬딕케트는 타나湖에 堰堤를 構築하야 操水所를 建設하는 永代權을 附與함

그런데 右체리에트氏는 國際金融의 手腕家로 압서 이락王 파이자르一世로부터 廣大한 메소포타미아油田의 利權을 獲得한일이 잇서서 『亞刺比亞의 로렌스大佐』의 본을 따서 『近東의 財界의 로렌스』라는 稱이잇는사람이다

에디오피아皇帝 戰爭保險交涉
로이드保險組合과

【倫敦아디스아베바卅日發】 確聞한바에 依하건대 에디오피아皇帝는 로이드 保險組合代表者와 皇室財産 及 政府財産에 對한 戰爭保險의 交涉을 行하엿다고 하는데 王宮과 建物과 裝飾品과 什物約四十萬磅에 對하야 戰爭의 危險保險契約을 求하시엇다고 傳한다 그리고 이外에 皇帝는 約百六十萬磅에 相當하는 個人財産을 가지섯다고 推算되는데 그大部分은 歐洲 特히 主로 巴里銀行에 預置해 두엇다고한다 右報道는 首都의 住民에게 一戰은 避키 難하다는 印象을 與하얏다

日本의經濟的進出에備해
華北經濟協會設立

【電通北平卅日發】 日本의北中經濟進出에備하야 一種의 防衛機關으로 또는 中國側의經濟參謀本部로 近近設立케될 華北經濟協會는 表面純然한 民間機關이나 그內容은 日本으로하여금 가장 警戒함만한 要素를 包含하고잇다 卽 同協會는 去八月十九日 蔣介石氏로부터 王克敏氏及 商震氏 北平市長袁良氏에게 보낸 『中外의 資本을 吸收하야 華北의 產業開發에 當하기爲하야 먼저 經濟中心機關을 設置하라』는 電報에 基하야 設置되는것으로 그方法으로서는

一、北平天津銀行工會及 商務總會代表를 主成分子로하되 若干의 學者를 加하야 華北經濟委員會를 組織함

一、委員九乃至十名中 三名을 常任委員으로하야 會務를 掌理케하고 右本部를 北平에 設置함

一、協會의 經費는 銀行工會及 商務總會가 負擔함

一、協會內에 鑛務、農務、工務等의 專門委員會를 設하야 各產業部門의研究調査에當함

等이다 그리고 右協會의 任務는 中國側自身이 北中의 產業開發方針을決定하고 日本의 提議에 應하야 專門的으로 折衝에 當하기로되엿는데 其眞意는 日本側의調査에 一步 先行하야 中國의調査를 完了하야 日本側의進出餘地가 업게하려는 모양인데 이點이 特히注目된다 그리고協會는茲 一週間以內에 創立될터이다

伊太利政府 沿岸警備令發布
最高口徑砲를備置코

【電通羅馬三十日發】 聞知하건대 伊太利政府는 伊太利半島及 사르되니아、씨실리其他의 諸島에 對하야 嚴重한 沿岸警備令을 發하고 特히 戰略上의 要地에 對해서는 最高口徑의 至急砲臺及 警備를 命하야 海上의 砲壘에 備하고 이여 多數의 飛行機를 配置하엿다

南滿一帶棉花作況
昨年과別無大差

【電通奉天三十一日發】 南滿一帶의 棉花作況은 昨年度와 大差가업다 作付面積九萬二千餘町步 收穫豫想實棉一億三千八百八十四萬斤程度로 그中 奉天省作付面積 五萬七千町步 實棉九千三百九十萬斤 錦州省三萬三千町步 實棉四千二百二十萬斤의 豫想

資金六千萬弗 開發會社創設
當該체리에트氏談

【아디스아베바三十日發聯合】 國際金融界의 巨物체리에트氏는 三十日 交涉經過에 對하야 如左히말하엿다

二十四日 에디오피아皇帝의부르심을 바더 卽時 아디스아베바에 進出하야 極秘裡에 皇帝와 會見하고 約五日間에 亘하야 協議를 遂하엿다 그結果 英米兩國의 資本團에 에디오피아政府로부터 莫大한 權益을 賦與하기로 決定하고 特許書에 署名捺印하시어 나에게 手交하시엇다 特殊權은 石油와 아마리河權으로 『天帝로부터 明示된 王의王』이란 公式標語를 明示하고 『유다의獅 伏한 獅子』라는 黔字를 欽 하시엇다

今回의 特許書에 基하야 大體 資本金六千萬弗로 開發事業을 開始하야 阿弗利加 大陸開發會社가 事業에 當하고 米國人이 事務長이 될터이다

濠洲聯邦政府
緊急會議를開催

【칸베라三十日發聯合】 濠洲聯邦政府는 三十日 緊急會議를 開하고 如左히 決定하엿다

一、濠洲政府는 伊에兩國의 平和維持에 關하야 英國政府의 努力을 全面的으로 支持한다 但 制裁規定의 適用은 그影響이 極히 重大하므로 濠洲政府는 斷乎 反對하지 안흘수업다

一、來理事會에서는 右方針에 基하야 倫敦駐剳辨務官브르스氏에게 電命할것이다

米特使라발首相訪問

【巴里三十日發聯合】 루즈벨트大統領의 特使 포프氏는 三十日 巴里에 到着하야 午後에 라발首相을 訪問하고 에디오피아問題其他에 關하야 여러가지 懇談을 遂하엿다 席上에서 포프特使는 米國輿論은 國際平和維持에 多大한 關心을 가지고잇다는 事實을 指摘하고 끗까지 戰爭防止의 必要를 力說하엿다

英米許與權益은 伊國엔畫中之餠
伊、軍事行動開始하드래도英米新權益엔一指도觸할수업다
不遠開發事業開始?

【아디스아베바三十日發聯合】 에디오피아皇帝가 英國人企業家체리에트氏에게 宏大한 利權을 許與하야 뭇솔리니首相의 軍事行動에 機先을 制한 結果 紛爭은 이에 重大한 新展開를 豫想하게되엇는대 에디오피아政府當局은 假令 伊太利首相이 軍事行動을 起하야 에디오피아全領域을 席捲하는일이 잇더라도 英、米兩國의 財團에 附與한 權益에 對해서는 一指도 觸할수 업게되어 적어도 皇帝는 右權益에 依賴하는 國庫收入을 確保할수잇다고 樂觀的豫想을 내리고잇다 當該체리에트氏의 말하는바에 依하면 近近 穿孔機械 其他測量器具의 到着을 기다려 數週間內에 드듸어 事業을 開始하게 될것이라고 한다 그後 判明되는바에 依하면 체리에트氏는 왈왈事件直後 去一月벌서 에디오피아皇帝와의 사이에 極秘裡에 折衝을繼續하고잇섯다고 하는데 當初에 에디오피아皇帝는 체리에트氏의 提案에 難色을 示하엿스나 뭇솔리니首相의 決意가 드듸어 明瞭하게되는同時에 去二十四日 埃及滯在中인 同氏에게 至急親電을 發하야 折衝하기 前後五日間 드듸어 全世界를 聚倒시킨 特許狀에 署名하시엇다고한다 勿論 英米兩國政府는 全然 關知할바아니오 二十九日夜 特許成立까지의 經過는 全然 外部에 漏洩되지안헛다고한다

利權問題探知는
超特種의聯合記事

【紐育三十日發聯合】 스탠다드石油會社에 權益을 賦與한結果 伊에兩國間의 紛爭은이에 意外의 新展開를 豫想하게되엇는데 今回의 報道는 聯合通信社(米國)의 大스쿠우프이다 阿弗利加特派員은 報道와 同時에 如左히報道하엿다

皇帝가 체리에트氏에게 手交한 特許書의 原品을 보앗는데 右特殊書에는 皇帝는 特히 『王의王』이란 公式標語를 署名한것이엇다

蘇聯對抗聲明 루氏發表를言明
但米蘇關係는當分間現狀維持?
三十日記者團에

【華盛頓三十日發聯合】 코민테른의 赤化工作에 關聯하야 루즈벨트大統領은 國務長官其他와 愼重協議를 繼續하고잇는데 드듸어 明三十一日前後에 蘇聯政府의 回答에 對하야 對抗聲明을 發表하기로 決定하고 루즈벨트大統領은 三十日午後 新聞記者團과의 會見에서 如左히言明하엿다

蘇聯政府로부터 接受한 回答通牒에 對해서는 헐長官과함께 檢討를 加하고잇는데 近近 헐長官으로부터 聲明을發하야 코민테른의 宣傳工作에 關한 米國政府의 立場을 闡明하게될것이다

그리고 米國政府는 蘇聯政府와의 外交關係에 對해서는 暫時 現狀을 維持하고 靜觀的態度를 取할 方針이라고 보인다

(寫眞은 루氏)

蔣大使歸任

【橫濱電話聯合】 駐日中國大使蔣

蘭印通商擁護法 參議會를逐通過
日本을牽制하려고

【電通東京電話】 三十日 바타비아 越田總領事로부터 外務省에 達한 情報에 依하면 蘭印通商擁護法은 三十日 參議會를 通過하엿다 同法案은 和蘭本國議會의 協贊을 經하야 公布實施할 豫定인데 內容은 無條約國으로 蘭印에 對하야 不利益한 處置를 取하는나라의 輸入品에 對해서는 關稅를 增徵하고 또는 輸入을禁止 할수잇도록한것으로서 日蘭會商이 再開될 境遇에 日本의 强硬論을 牽制하기爲하야 如斯한 豫備的立法을 行하엿다고 解釋되다

一事一言
生活의精神化、合理化 (二)
長谷山人

우리네 生活은 어떠한가 農漁山村의 生活은 原始的이오 都市生活은 舊式生活、新式生活의 二重、混合의 무질서이다 洋服과 우리옷의 二重生活은 가장 눈에 띄우는것이어니와 婚喪式도 洋式과 우리式을 한꺼번에 行한다 무슨 갈래를 못면서도 하나도 실착치는 못하다。住宅、衣服、禮節、모도다 어느것을 따라야 될지모르게 뒤범벅이다 여기서 우리는 精神上으로 統一을 일고 經濟上으로 浪費를 하게되다。만일 우리네가 우리네 生活方式을 整理統一하다 하면 우리네 生活은 훨신 더 愉快하고도 經濟的일것이다。

그러면 生活方式整理統一의 原理를 상웃것이 무엇일까 그것은 合理化의 一語로 盡할것이나 이 合理化란 말 속에는 精神的으로 一定한 主義를 가지자는것과 物質的으로 衛生과 能率과 節約의 法則에 맛게하자는 말이包含되어잇다。

그러면 우리네 生活方式을整理統一하는데 取할 精神은 무엇이겟는가 하면 그것은 各個人의 信仰 人生觀에 依할것이니 花郎徒면 花郎徒답게 佛敎人이어든 佛敎人답게 예수敎人이어든 예수敎人답게 집도꾸미고 옷도 만들고 飮食도 禮節도 그러케 할것이지마는 만일 모든 信仰과 人生觀을 가진사람에게 共通한 精神을 말한다 하면 그것은 (一) 아담 할것 (二) 검박할것 (三) 정갈할것 (四) 이웃과 自然에 어울릴것 그러하되 (五)子女本位일것이다 만일 이生活五則을 一言으로 表現할 말을 求한다 하면『良心에 調和될』이라고 할것이다。平常한 良心을 가진者면 奢侈淫蕩、怪常가튼것은 慚愧하야 行하지못할것이아닌가。

赤化勢力驅逐次
日中共同戰線必要論
宋哲元氏가力說

【電通天津卅一日發】 六月二十日以來 天津英租界內 私邸에 들어안저 訪客을 謝絶하고 잇던 宋哲元氏는 平津衛戍司令就任後 처음으로 私門을 열엇는데 三十一日午前十一時 記者團과 會見하고 如左히 말하엿다

中日兩國은 小異를 버리고 大同에 就하야 共存共榮을 爲하야 協力하지안흐면 안될것은 나의 年來의 信念인데 이點을 一時 日本側에서 諒解해주지 아니하야 遺憾이엇다 東亞의 平和維持上 다시 나아가서는 社會人類의 幸福을 爲하야 兩國은 共同戰線을 펴지안흐면 안될것이다 兩國民은 이遠大한 目的達成을 爲하야 서로 理解하고 提携하기를 希望하야 마지안는다 나는 不敏하나 今後 最善의 努力을 할 覺悟이다 나의 部下를 天津에 配置할는지는 未定이나 第二十九軍司令部는 北平에 옴길 豫定이다

그리고 宋氏는 孝道로써 有名한데 老母와함께 天津에서 中秋節을 마지다음에 北平에 赴하야 就任할 豫定이다

顧維鈞氏의 日中提携論
一般은極히注目

【電通上海卅一日發】 駐佛公使顧維鈞氏는 近近歸任하게 되엿는대 조금前 上海에서 南京에赴하야 汪精衛氏와 會見하고 今後對歐外交方針에의 指示를 受할터인대 顧維鈞氏는 三十日南京에서 中央通信社 記者에對하야 左와如한 日中提携論을 發表하엿다 從來歐米派의 先鋒으로보이던 顧維鈞氏가如斯한日中提携論을 提唱함은 極端的轉向이라하야 驚異的注目을끌고잇다

日中兩國外交關係의 前途에關하야는 輕輕한豫斷을不許하나 日中兩國은 여러가지 事由로 親善提携치안흐면안될 情勢에 잇合을 余는 確信하게되엿다 이提携는 相互平等互惠의 基礎우에 될것은 勿論이나 中國은 一九三一年 滿洲事變 以後 여러番 讓步를 거듭하야 이미 그局限에 達하여잇거니와 日本이 大局的 見地에서 東亞百年大計를 樹立하고 兩國共存共榮策을 實行한다면은 效果가 잇슬것이다

日中親善策에 對하야 充分協議하엿다 汪氏의留任으로 對日政策에 變化는업고 何等不安도 업다 蔣汪兩氏의 政策은 擧國一致 이것을 擁護하기로 되엇다 留任에 當하야 誠意로써 일에當할것을 決意하고 兩國의 利益이되는것은 어떤것이든지 贊成하고 싶다 來二日 廣田外相과 會見하고 여러가지 協議를 할터이다 不幸히 北中事件과 가튼것이 잇섯스나 親日政策을 實行하려는 國論이 드듸어 노파진것은 兩國을 爲하야 기쁜일이다

軍縮問題及極東問題檢討 (四)
金明植

六

그런데 英米關係로말하면 極東問題에 잇서서는 일즉부터 **提携**하야 日本의 大陸政策을 阻害해와거니와 最近歐洲問題에 對한米國의 態度는 極端의 消極主義를 取하고잇다 그것은 戰債問題가 解決될수업는 까닭도 잇지마는 獨逸의 나치쓰政策은 米國民의 極端排斥하는 바이오 또佛國의 金貨政策이 米國의 그것을 **威脅**하는時代는 발서지나가고 또갓가운將來에 그러한 實現이 再演할것도 생각할수 업슬뿐만 아니라 最近米國의 一般景氣는 躍躍하야 波瀾만흔 歐洲問題에 積極的으로 容喙할 必要를 늣기지 아니함으로써이다 그리고 그것이 極東進出의 準備工作을 爲하야 有利한 말할必要도 업거니와 歐洲問題에 對하야 米國이 그와가지 **消極**主義를 取하면 保守黨의 討米政策은 從來와가튼수업는것이오 또極東問題에 對한 거의同一한關心은 그들間의 緊密한 提携를 促進하고 잇스니 여기서 우리는 松平大使의 英米提携는 關心한만한것이 아니라고한 辯明을 信憑할수업다 元來國家와 國家가 提携하고 아니함은 客觀的現實卽實際的 利害關係가 決定하는것이니

以上에서 말한바와가티 만일日英東京商議가 한갓 兩國間의對立한 利害關係만 **暴露**함에그친다하면 英米提携의 具體化는 避할수 업는 現實이오 설사英國이 自重함으로써 局面의 惡化를 彌縫한다 할지라도 日、英 兩國間의 關係는 從來와가튼수 업는 것이다 그리고 軍縮問題에 잇서서 英國은 오즉 主力艦 單艦噸數 制限問題에限하야 米國과 對立할뿐이오 그밧게는 協定의 成立을 沮害할만한 問題가 업는데 더구나 日本이 그와가티 關心하는 米國의 太平洋防備施設計畫에 對하야 英國은 濠洲의 威脅을 늣기지안코 放任的態度를 取하고 잇스니 그것도 英米提携의 必然性으로만 說明할수 잇슬것이다。그리고 英國의 經濟**財政** 專門家인 리쓰로쓰氏가 渡中함과 米佛兩國의 專門家도 渡中한다고 하거니와 리쓰로쓰氏가 本國을 出發함에 當하야 먼저現在 英國에 滯在中의 로주간氏와 會見하얏다함은 穿鑿할 必要가 업고 또 中國의 쓰다링볼럭 加入說은 信憑할수 업는 소식이다 그럼으로 日本은 그에 對한 囑望을 가지고잇는것이오 따라서 그것은 借款整理問題가 中心이되지아니할수업는대 現在中國의現實로 보아서그것은 容易한問題가아니니 그도그를 **憑藉**하야 形式的日中親善의 宣傳材料를만들며 지내지아니할것을 斷言할수잇다

七

要컨대 最近日本의 興奮된國家主義的 活動에 對하야 英米兩國은 深甚한關心을 가지고잇다 그럼으로 그를緩和키爲한兩國의 努力은 無言中一致되여 英國의 方針을 米國이 支持하고또 米國의 方針을 英國이支持한다 그리고 그것이 **效果**가업는境遇에는 危機의延期를努力한다 現行條約量의 海軍力을 組織하지못한 英米兩國은 그期間을利用하야 그를充實하기爲함이다 여기서英國은 日本의反對는比率拔定의廢棄를宣言한것이오 또米國은그에贊同한것이다 그리고北中問題에잇서서 英國이 讓步한다는것을 米國이反對치안는것도 또한 그까닭이다 그리하야 太平洋上의 危機가延期되면 英米兩國의實力은日本과軍備充實을 競爭함에 不足할것이업스니 이것은 日本의 **警戒**하는바이지마는 條件如何에依하야는軍備擴張에關한 旣定方針을嚴守할 必要도업는일이다

陸軍新馬匹計畫

【電通東京電話】 陸軍에서는 自動車 其他機械的交通運輸機關의 發達에 伴하야 馬匹의 需要가 漸次 減少하고잇는 社會的趨勢에 鑑하야 將來 軍馬의 質的 數的悪化가 豫想되는데 軍隊內의 軍馬의 必要性은 將來도 減少할 可望이 업습으로 優良馬匹의 增加를 目標로하는 新馬政計畫을 樹立하기로되어 來九月中旬부터 馬政計畫委員會議를 열어 具體的計畫을 進行키로되엇는바 主要한 研究項目으로는 左의 諸點을 들수잇다

一、國民의 馬匹利用限度와 軍馬飼養의調整

一、軍의 馬術飼養과 經濟的關係의 檢討

一、滿洲、朝鮮、臺灣의 馬政計畫研究

全國農會長會議
九月十一、二日開催

【東京電話聯合】 帝國農會에서는 來九月十一、二兩日農會事務所에 全國道府縣農會長을 招集하고 農會事業進展調査委員會에서 立案한 農會事業進展策을 協議하는同時에 現下農政上의 主要案件인 米穀自治管理案 產繭處理統制案 肥料業統制案 農會技術員 給與國庫補助案及 農家負債均衡問題의 解決促進에 關하야協議할터이다

人事·集會

▲金大羽氏(總督府事務官) 九月二日 午後十時五十分 京城驛發 湖南地方出張

▲佐脇精氏(京電庶務課長) 一日 定午後三時二分 京城驛着赴任

寫眞銅版 亞鉛凸版 プロセス 眞鍮看版 其他寫眞 應用版一式
京城慶雲洞九六
海英舍
電光二一四八番

朝鮮放送協會

高陽郡漢芝面漢江里
林炳達

朝鮮生命保險株式會社

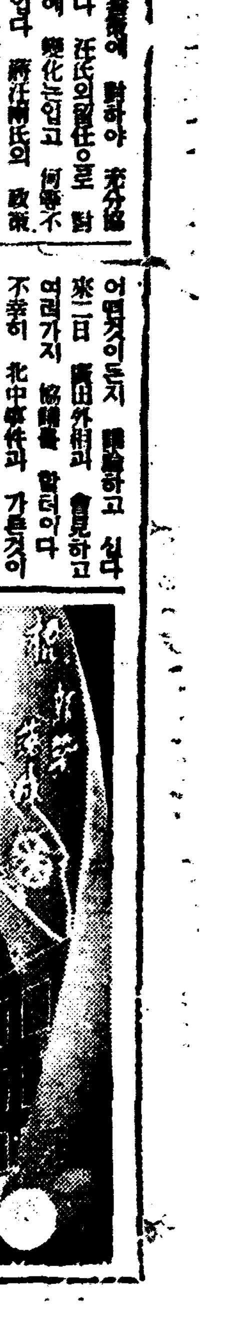

二百餘戶細民住宅 突然한撤去命令

—昨日을期限으로強制撤毁를告示—

又復新堂里에住居災亂

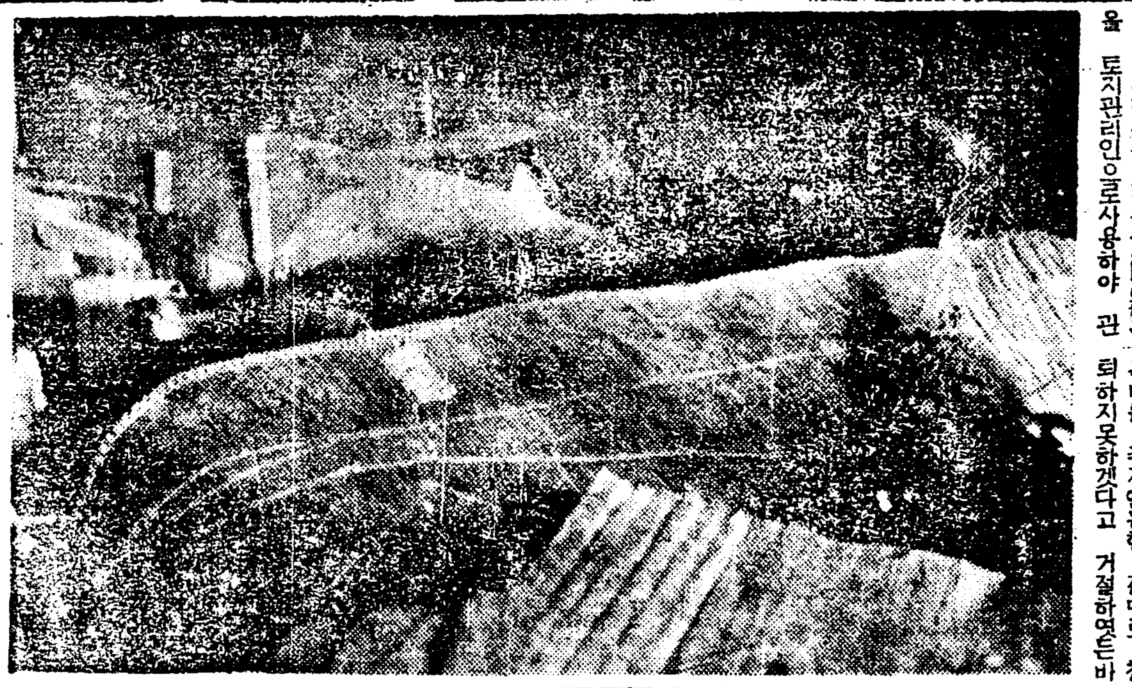

시외 신당리(新堂里)이백오십일번지의 대지륙천여평은 일즉히 국유지로 경성부(京城府)에 소관되엿든 토지로 소화오년경 조선도시경영주식회사(朝鮮都市經營株式會社)소유로 옴겨간것이라는데 지금으로부터 약십년전부터 자유로농자와그외 세민(細民)들이모여 토막을축조하야 사러오든중 소화륙년에 회사측에서는 동리사는 전흥식(田弘植)을 토지관리인으로사용하야 관리해오든차 지난팔월 이십일에 돌연히 고시판(告示板)을 내겁어 팔월삼십일일까지 이백여호 천여주민의 일체철거할것과 만약 철거치안는경우에는 최후수단(手段)을 쓴다는 의미를 표시하는동시에 전기관리인이라는 사람을 통하야 얼마간 단속을하여왓슴으로 일반주민들은 청천벽력가튼 명령에 놀내여 이전비와 건축비를 주지안는한 절대로 철퇴하지못하겟다고 거절하엿든바 회사측으로부터 매호당 수원식의 이전비를 지불하겟다 하엿슴으로 주민들은 불과수원의 비용으로 이전할수 업스니 대지(垈地)와 비용을 요구하엿든이잇섯다한다

이요구를 바든 회사측은 이전비대신으로 시외 한지면사근리(漢芝面沙斤里)에 대지만을 주기로 햇다는바 그동안 주민이 대책을 강구하기 위하야 수차 모이엿고 또 동리우물(井戶)을 개량하려고 매호에 오원식 전식 모은일이 잇섯다는데 지주의 대항할 운동비로 모집하지나 안헛는가하야 동대문서고등계에서는 주모자로 인정되는 전긔 김민영을 검거하야 취조중이라한다

금일현은 여하한 사정을 불구하고 가옥을 철괴시키고 만약 불응하는경우에는 회사측에 인부를 사가지고 집을 뜨더내기로 되엿다한다 이에 회사측 관리인과 주민의말을 들으면다음과갓다

死不離席 住民某氏談

「문화과 설어운말을 다듯헛수나 잇서야지요 우리는 십년전부터 이곳에 사러옵니다 수일전부터 나가라하니 죽으면 이집에서죽지 어데로 나갈수가잇습니까 돈칠원을 준다하지만 그것으로 엇지건축할수가 잇스며 또 이전까지하겟소 그나마 요사이는 돈대신에 실리나 떠러저잇는 사근리(沙斤里) 라는곳에 땅을 준다고 하지만 경성시내에서 버러먹는 우리가 그처럼먼곳에 가서 살수가 잇서야지요 회사의 횡포한 행위와 관리인 전씨(田氏)의 비행이라는것은 다말할수업습니다 차라리 이자리에 죽고말지 우리천여명은 절대로 떠나지못하겟소 적당한곳에 대지(垈地)를 주고 이전비와 건축비를 주지안는한 항쟁할가오입니다 이를전에 김민영(金閔永)을 경찰이 검거해갓는데 불안해 못견데겟소」운운

斷然히毁撤 管理人 田弘植談

「래일은 어떠한 일이 생기든지 래도 집을 뜻기로 햇습니다 본래 언제든지 나가라는 지주의 요구가 잇는대로 나가기로 한것이니까 별일업슬것 갓습니다 경찰에서도 오늘고등계주임이 나와서 회사래도가 정당하다고 말한대다 철퇴하지안는한 어데까지 법률의 힘을 빌어 처치하려 한니다」운운 (사진은 전흥식의 비인들)

盜賊맛고울고치기 五十萬人豫防注射

今年中傳染病蔓延은當局도束手無策

道當局明年度防疫策

경성의 이한여름은 실로 전염병마의 협위아래서 전률하고 지낫는데 그맹위는 실로 례년의 배에달하는 심한형세여서 착금의 환절긔를 당하야도 오히려봉예를 수그리지안코 발호하야 경긔도 위생과를 비롯하야 관계 각당국에서는 거진 속수무책의 궁지에서 방관할 밧게업는 형편에잇다

즉 전염병의 소극적 예방방법으로는 가옥의 청결음식물의 소독등을 장려하고 적극적방법으로서는 예방주사와 내복약의 복용을 장려해왓스나 한번 만연하기 시작하면 소극적방법과가튼것은 병균의 조약아래 아모효과도 나타내지못하고 가장효과적인것은 오직 예방주사뿐인데 금년여름을 통하야 경성부내외에서 예방주사를 시행한것은 겨우사만명가량을 넘지못한다

그래서 금년중의 방역을 거의 당국에서 단념하나 다름업는 형편인데 원래 금년의 이현상은 벌서 지난겨울의 례외적인 기온의 변조에 그중대한 한 원인이 잇는것으로서 겨울부터도 금년여름의 전염병만연은 일부식자의 우려하든바이엿스나 당국에서는 이를 전연등한시하야 아모러한 대책의강구도 업섯다

여기에 오륙월두달동안의 인사의대량적 집산이 가편(加鞭)하야 전염병 창궐의 기운을 돋운것인데 경기도 위생과에서는 금년의례에 크게늣긴바잇서서 이여름의 방역은 이미 할수업는일이나 명년도에는 그수를 례년보다도 단연 절반으로 주리기를 기하고 적극적방역책을세우게되엿다

즉 이구월과 오는십월 두달에 걸처 관하의 각위생당국과 소속의원을 총동원하야 경성을중심으로 리군까지너허서 약오십만명이라는 공전의다수에게 예방주사를 시행한다는것이다

또금년의 경험에의하야 기상과 전염병의 관계에는 가장중대한 것이 잇는것은 이기현상이 경성에만 한하지안코 전조선에긍한것을보아 명료하므로 금후에는 기상의 추이를보아서 매년특수한 방역책을 세우리라고한다

婚姻率에나타난貧乏之相 五千餘件이激減

總件數十二萬千三百餘件

昨年中全朝鮮結婚相

총독부에서 조사한바에 의하면 작년중의 혼인(婚姻)건수는 십이만일천삼백팔십삼건으로 그에에 일본내지인은 이천삼백십삼건이고 조선인은 십일만구천십사건 외국인이 삼십륙건이라는데 하로에 평균 삼백삼쌍(雙)부부가 생기는셈으로 혼인률은 인구천에대하야 오『콤마』칠오라한다

그런데 이것을 전년에 비하여보면 실수에 잇서 오천이백륙십일건 즉삼할사분이 격감하야 과거 십년간의 최저률을 보이엇는데 이것은 점차 조혼의 폐해가 업서지고 만혼(晩婚)의 과정을 밟버가는때문이라고도 하겟지만 그 근본원인은 조선중산계급이 급거한『템포』로의 몰락과함께 무산자화하는 때문에 혼인을 할 년령이 되어도 혼인을못하는관계가만타한다

년령별로보면 조선인은 남자는 이십세로부터 이십사세가 가장만허 삼십사『퍼센트』를 차지하고 그다음은십칠세로부터십구세까지가 삼십이『퍼센트』를 차지하야 의연히 조혼자가 만흔상이태다

여자는 십오세로부터 십구세까지가 단연만허 칠십삭『퍼센트』를 차지하고 그다음은 이십세로부터 이십사세가 십오『퍼센트』를 차지하엿다

남녀혼인자의 년령을 대조하여보면 조선인은 십칠세로부터 십구세까지의 남자와 녀자는십오세로부터 십구세까지가 가장 만허 이할륙분을 차지하엿다 그리고 일본내지인은 이십오세로부터 이십구세의 남자와 이십세로부터 이십사세의 녀자와의 혼인이 가장 만허 총수의삼할구분을 차지하엿다 다시 법정년령미만자의 혼인을 보면 조선인 혼인자중에 남자십칠세미만자가 [illegible] 녀자십오세미만자가 일만오백륙십상인으로 합계이만천팔백삼십륙인에 달하야 혼인자총수의일할일분을 차지하야 전년보다는 삼천구백십오인즉 일분의감소를 보이엇스나 의연히 조혼이실행되고잇다한다

離婚件數는 五千百餘件

前年보다七百件減少

혼인건수는 전긔와 갓거니와 그런즉 이와반대로 리혼(離婚)은 어떠한가 작년중의 리혼건수는 오천일백삼십칠건으로 그중에일본내지인이 팔십오건 외국인이 두건이잇다 전년보다는 실수에 잇서 칠백삼십륙건이 감소하엿다 그리고 리혼을 혼인에대비(對比)하여보면 리혼은 혼인천에대하야 사십이콤마삼의 비례이다 또 년령별로 리혼을보면 조선인은 남자는 이십세로부터이십사세와 이십오세로부터 이십구세까지가 가장만허 이할

罷業職工全員에게 會社側解雇宣言

就業勸告를拒絕한다고하야

三和고무工場罷業漸益激化

【釜山支局電話】당지삼화(三和)고무공장의 파업은 그후 의연히 형세가 악화해갈뿐으로서 회사측에서는 삼십일아츰 일곱시 반까지 출근하지안는 직공은퇴직한것으로 간주한다는 방을써서 공장문전에 부처서 드듸여 최후통첩을 선언하엿다 그러나 파업직공은 그시각이 지나도록 출근하는양이 보이지안코 오직 제이공장만 직공의 약반수가취업햇슬뿐이다

마침 이날은 일요일이므로 오전 열한시반부터 륙백여명의 남녀직공이 회사문전에 모혀와서 일대 혼잡을 이루어서 이곳 경찰서에서는 비번까지 동원시켜서 경계에 당하고잇섯다 회사측에서는 다시 취업을 권하엿스나 파업직공들의 태도는 매우 완강하야 회사측은 그들에게 한하야 전반적으로 해고를 선언하엿다 이로인하야 파업은 한고비터러 격랑에 올라서게되여 금후의전개는 자못주목된다

竹內庶務主任談

구일까지출근하면 새직공을 모집할터인데 임금은 녀자직공에게 대하여는 고무신 한켤레에 이리 남자직공에 대하여는 고무신 한켤레에 일전륙리로 이상으로는 절대로 더 줄수 업는 터이므로 금에 복종하고 드려오는 사람은 새직공으로 채용할 방침이외다

故柳峴崔尙鉉氏 記念銅像除幕式

二千餘名會衆으로盛況

긔보=강화합일학교교장 고유현 최상현선생(故柳峴崔尙鉉先生)의 육영사업을 영구긔렴코저 강화일반유지의발긔로 고유현최상현선생동상건립회를 조직하고 긔념동상을 세우라고 준비중이던바 만반의 준비가되여 지난삼십일 오후두시경에 긔렴동상을 세운장소인 강화합일학교에서 동상제막식을 김근호(金根鎬)씨 사회로 개회하엿다 정각이되여 개회를한후 황우천(黃祐天)씨의 략력보고와 서봉준(徐鳳俊)씨의 사업보고가 잇고 려운형(呂運亨)씨의긔념사가 잇슨다음으로 강화군수 조중현(趙重顯)강화경찰서장 부전정인(富田政人)씨 본사사장방응모(方應謨)씨 축사를 본사편집고문문일평(文一平)씨가 랑독하고 동아일보주필 김준연(金俊淵)강화읍회대표 [illegible] 합일학교동창회장 [illegible]씨등의 축사가 잇섯고 [illegible]씨로부터 축전축문낭독과 합일학교교장 오영섭(吳永燮)씨의 사사(謝辭)가 끗나자 오후네시십분경에 무사폐회하엿다는데 때마침 염천임에도 불구하고 참석인원이 수천에달한 대성황을 일우엇다한다 (사진은 동상)

阿片密賣團 十餘名檢擧

一流妓生들까지介在

시내종로서(鍾路署) 사법계에서는 수일전부터 시내 각처에서 활동을개시하야시내황금정(黃金町)이정목 강대식(康大植)(三二)과 라주(羅州)출생의 손홍수(孫洪洙)(三二)오명수(吳命洙)(三二)등 십여명의 아편밀매단을 검거하여다가 엄중 취조중이더니 삼십일밤에 이르러는 형사대가 시내각처의 일류기생집을 습격하야 신금옥(申錦玉)(假名)방록선(方綠仙)(假名)등 내외의 일류기생다섯명을 검속하여다가 류치식혀노코 엄중취조중이다 그들은 시내당주동(唐珠洞)사십구번지에다가 본진을 치고 아편을 밀수하여다가 시내각부호와 일류기생층을 중심으로 대대적 밀매흥행을 하여오든것으로 특히 그들의 단중에는 모공직자도 들어잇다하며 동서 사법계리(李)부장이 담당하고 목하 계속하야 엄중취조중인데 취조에 따라 사건은 이외에 확대되어가는중이며 인천(仁川)의 모중국인도 관계되어잇서 금후의 추이가 자못주목된다

留置場脫走騷動

【長津】지난 이십륙일새벽 하갈경찰서(下碣警察署)에서는 수일전 소민태(小民太)에서 아편강탈사건으로 체포되여 취조중이든 강도혐의자 중국인 유치인이 돌연 탈주하여버렷슴으로 동서에서는 전서원 총동원으로 수사중 재상일인 지난이십구일 오전삼시경 시외 중국인촌에서 체포하엿다고한다

全北赤色教員事件 卅八名明日公判

檢擧以來二十六個月만에

全州地方法院에서

◇사진설명◇ 상단 조광호 중단 右로부터 류창식 리석신 전명준 하단 下右로부터 조영호 정윤섭 서이남

【全州】한때세인의 이목을 놀나게한 조선사상 운동에 큰 센세이숀을 이르킨 전북교원적회동맹 사건과 조선공산당재건전남 동맹량대사건은 소화팔년칠월 십삼일부터 전라 충청경상삼도를 중심으로 일백팔십여명의 대검거를 하여전후 팔구개월을 두고 전북경찰부의 지휘로 임실(任實)경찰서 고등계 천전(川畑)씨의 엄중한 취조를 받든중 사건에 허미한자는 대부분 석방되고 그후 사십이명(그중에 교원이열한명)만은 소화구년사월십일에 일건서류와가티 전주 지방법원검사국으로송국 되엿든바 동년십이월이십칠일에 예심이종결되자 세명의 면소자와 오사자한명만을 남기고 남어지 삼십팔명은 공판의 날자만을 기다리게 되엿든바 명구월이일로 검거이래 삼십팔인이 십륙개월만에 전주지방 법원제一호 법정에서 상야(上野) 재판장의 주심으로 공판이 열니게 되엿다 이제 법정에서 심리하게 될 사실 전모를 들어 소개하면 다음과갓다

出廷被告氏名

任實郡聖壽面月坪里三三八 無職 李起澤(三一)
晋州郡大坪面內村里二〇一 無職 鄭禧宗(二二)
任實郡屯南面鳳泉里四〇七 教員 趙光浩(三〇)
任實郡屯南面屯德里四六三 雜誌社員 李康牧(二九)
南原郡朱川面長安里一七〇 教員 梁鍾順(二六)
任實郡任實面城衛里二七九 金鑛業 嚴賢燮(二七)
任實郡聖壽面道引里七一七 化粧品商 金昌鎬(三六)
扶安郡扶寧面東中里四〇 無職 辛錫鎬(三二)
淳昌郡淳昌面新南里四六
鎭安郡鎭安面郡下里二〇三 農會技手 申升雨(三二)
益山郡皇華面鳳洞里一四三〇 無職 蔡道鉉(三二)
沃溝郡澮縣面院漲里四一五 農 朴永武(三〇)
扶安郡幸安面眞洞里七三六 面書記 高福述(三二)
南原郡王峙面月洛里三八〇 學生 林鶴來(三〇)
益山郡礪山面台城里六 教員 鄭雲燮(三九)
長水郡長水面長水里二一 教員 柳寅恪(三六)
南原郡雲峰面東川里四七〇 教員 李吉鉉(三〇)
井邑郡井邑面長明里五九七 教員 朴鳳澤(三二)
南原郡雲峰面西川里一五〇 教員 桑原 慶(三三)
任實郡屯南面契樹里一九一 教員 朴顯錫(三五)
任實郡屯南面鳳泉里二七四 教員 李康周(三七)
任實郡只沙面雁下里 農 韓日奉(三三)
任實郡只沙面雁下里五〇 農 洪龍兒(三二)
任實郡只沙面雁下里一〇八 農 李甲斗(三二)
任實郡只沙面雁下里五一五 農 李弘燮(三五)
任實郡任實面城衛里二五五 農 大東春(三三)
求禮郡馬山面廣坪里八〇四 學生 朴斗玉(女子)(三二)
求禮郡光義面太田里四〇一 記者 宣東起(三〇)
順天郡黃田面琴坪里四八六 農 李相岩(三〇)
光陽郡光陽面鶴山里一三四 記者 徐學鍾(三〇)
麗水郡召羅面玄川里五五一 農業 金完根(三六)
河東郡花開面德隱里七〇八 無職 鄭永倫(三二)
光陽郡玉龍面雲坪里八〇六 農業 金允淳(三〇)
南海郡南海面南邊洞二八七 鑛夫 徐三植(三二)
南海郡雪川面文恭里二〇 農業 金琪汁(三〇)
南海郡南海面北邊洞五四三 記者 朴太燦(三二)
南海郡南海面南邊洞二二六 寫眞業 朴鋼丸(三〇)
任實郡屯南面新基里二七四 寫眞業 甘祚斗(三二)
無職 李起銖(三六)

公普訓導도加擔 教員中心秘社를組織

表面은共睦稧를組織하야

農村方面에勢力擴大

이제 전라남북 량도를 중심으로 라하야 비밀결사를 조직한 거두리기택(李起澤)(三一)은 일즉 이조선 공산당 일본총국사건으로 소화륙년 삼월 삼십일일에 동경지방 재판소에서 치안유지법위반으로 징역삼년의 판결을 밧고공소(控訴)중에 병으로 보석중이하야 치료하면서동년십월경에동경에서정희면(鄭禧冕)(三二)등과 회합하고 조선내에 운동이점점 침체하여가는 감이잇스니 무엇보다 먼저 조선공산운동을 재건하자는 동의가 일치되자 즉석에서 비밀결사 조선공산주의자협의회동경연락부(東京聯絡部)를 조직 하여두고는비로그길로 조선으로 나와 본적지인 전북임실(任實)에와서 동지몃사람과 회합하고 조선공산주의자 협의회의 후계조직에대한 협의가잇슨후 즉석에서 무명비밀결사(無名秘密結社)를 조직하고 양압리에 동지를 규합획득코저 각방면으로 활동하는 일방 대전십오변 사원부터 조선 공립보통학교 훈도로잇는조광호(趙光浩)(三〇)를 가당케하야 도내 교원동지를 모집케 함과 동시에 각학교와 련락을하야중등학교 학생까지 가담케 하여오든중 소화칠년사월중에 전주읍내 다가정(多街町) 산속에서 조상호 리강목(李康牧)등 멤멤사람이 회합하고 전북××전위동맹(全北××前衛同盟)을 조직한후에 교원부, 로농부, 학생부 삼부를두고 교원부 책임자는조광호로서 학교직원을 획득하야 교원 적화를목적하고 동시에 아동에게대한 계급적의식을 주입식히기로하고 리강목(李康牧)은로동부 책임자로서 공장 로동자를 획득하고 공장내에 세포를 조직하야 공장적화를 목적하엿스며 리기수(李起銖)는 학생층을 획득하야 동맹휴학등으로 학생적화를 목적 수행하면서 각학생층에 학교별로 칠팔개의 비밀결사 독서회를 조직케하야좌익서적을 신봉하여 왓다고한다 그후 소화칠년 칠월이십륙일경에 조광호 양종순(梁鍾順)외팔구명교원은 하긔휴가 비로소둘리용하야 임실군 둔남면 오수(任實郡屯南面 獒樹) 남창려관(南昌旅館)에 회합하야 우리교원으로만 비밀결사를 조직하자는 협의가잇슨후 남자를 발구워 그해팔월십일일에 전주상생정(相生町)에서 전긔십일명등이 극비밀리에 회합을한후 비밀결사 교유자 협의회(教育者協議會)를 조직한후표면 으로는

一、藝術部 責任者 梁鍾順
一、宗教部 同 鄭雲燮
一、體育部 同 趙光浩

이상과갓흔 부서와 책임자를정한후 먼저 산간부인 임실등중심으로 각부락(各部落)에 동지를 파견 잠입식혀 지방농민의 계급의식을 주입식히자는 목적으로 소화칠년 십이월경에 위선 임실 봉천리(鳳泉里)에다냉천 야학계(冷泉夜學稧)를 조직한후 로동자 농민을 모아 좌익 사상을 주입식혀 왓스나모든 경비보충에 곤란을 보게됨으로 그후 공목계(共睦稧)를조직하야 매월 계금을바더 경비에 충당하여 와다고한다

在職地方擔任 農民相對宣傳

文盲退治夜學도利用

전긔와갓흔 교유자 중심의적화동맹을조직하고 교단적화는물론이요 한거름더나아가 농촌에 산재한농민로동자등의 계급적 의식을 주입식히고저 전긔열한명은 각지방재처(在職處)에서를틈이 부락에 청년들을 모아놋코 표면으로는 문맹퇴치를 간판으로 로동야학(勞働夜學)사회과학연구회등을 창설하고 좌익서적등을구입하야 회원의게 회람케하는등의 각지에 『야체이카』를 설치하고 활동중이엿다 이에따러 최광호는 임실 번암(任實蕃岩)에 야학회를 조직하엿스며 양종순은 장수계내면무룡리(長水溪內面舞龍里)에서 농민과아동을중심으로 사회과학연구회를조직하엿고 리갑두(李甲斗)는임실군지사면 안하리(只沙面縣下里)에 순풍회(淳風會)를 조직하고 지방농민회를 목적하는 야학등 그타비밀결사를 암암리에 실행하여왓다고한다 그후 동교원석회동맹에서는 녀자의 필요를 늣기고 당시 전주남문보육원(南門保育學院)에 재학중인 박두옥(朴斗玉)을 가담케한후 녀당원획득과 그타 당의 련락행동을 도아왓다고한다

慶南까지包括

機關紙도發行

이상과가티 전북에서 교원청년 회생로동자를 중심으로 도내를 적화목적하과동시에 전남에서는 구례선동긔(宣東起)가 소화팔년이월경에 비밀결사 구례농민사(求禮農民社)를 조직하고 농민적화를 목적하여오든중 동년오월경에 도내에대동지가 회합하야 조선공산당재건건설을 목적으로 조공재건전남동맹을 조직한후

一、書記局及勞働部責任者鄭永輪
一、出版部責任者 宣東起
一、反帝部及資金部責任者鄭忠朝

등의부서로 정한후 전도적으로 잠행적운동을 계속하여오면서 려수(麗水)남해(南海) 구례(求禮)등 각지에 세포단체를두어 당원규합과 운동의 수확을 엇고저 대활동중이든바 맛참선동긔 리기택등자간에는 동경에 잇슬때부터 서로 지우인관계로 전라남북운동을 통일하야 병행할동하자는 의견이일치되야 량도운동은 호상련락을 취하야 비로소 활동하게되엿다 이에따러 량도 비밀결사내에서는 좌긔의 기관지를 발행하야 회원에게 배부하엿다

一、『우리農民』昭和八年二月二十七日『三一記念號××××』南鐵로約六十枚印刷
二、昭和八年四月二十日『列國帝國主義의反蘇攻擊開始』『소비에트聯西班牙××하라』는南鐵로 十五枚印刷
三、『赤旗創刊準備號』昭和八年六月二十日頃 朝共再建全南同盟朝鮮宣言等을記載한 印刷物十九枚
同七月二十一日에 共產主義宣言綱領四十枚印刷頒布

運動競技

A마라손 安君一着

四一分二十秒로

서울陸上競技聯盟主催의 第七回A마라손會는 豫定과가티 三十一日午後五時十分부터 光化門通四街里廣場을 떠나漢江人道橋北端往復八哩『코ー스』에서擧行한바 戰績은 다음과가트며 安三鎭君이 四十一分二十秒로 優勝하엿다

▲1安三鎭(往十里)四一分二〇秒
▲2朴判用(白馬)四三分五〇秒
▲3梁東碩(三坂通)四四分
▲4張錫榮(徽新)四四分四〇秒
▲5呂寅鎬(京農)四五分
▲6金道鎭(一高)四五分二五秒
▲7鄭鎬吉(京城)四五分三〇秒
▲8李晟鎬(專賣局)四六分二〇秒
▲9李承煥(黃虎俱)四六分二五秒
▲10桑昌植(樓上洞)四七分二〇秒

神宮水上競技

全朝鮮水上競技選手權大會를兼한 第十一回朝鮮神宮水上競技大會는 九月十四、五兩日間 京城運動場풀에에 開催할터인바 申請은五日까지 學務局社會課內競協事務所로 하야주기를 바란다고한다

川崎7 關大6

川崎富田비아對關西大學의 野球試合은 三十一日午後三時五十五分부터 京城運動場에서柳(球)西兒玉、日置(壘)四氏審判 川崎先攻으로開始되바 七對六으로川崎軍得勝

川崎 000000007—7
關大 130000002—6

◇投捕 關大=北井、西村、北浦 川崎=鈴木、若林、紅谷、吉相

今日의運動

◆野球=關大對殖銀(午後一時) 川崎對殖銀(午後四時)(京城運動場에서

日曜講話

▲南大門敎會 午前十一時『우상(偶像)[illegible]』崔允鶴 牧師 午後八時『[illegible]』
▲貞洞敎會『[illegible]』上午十一時 金鍾宇 氏 下午八時『正大한所望』 金明性 氏
▲尙洞敎會 午前十一時『하나이되게하신예수』 李弘周 牧師 午後八時講話『題未定』 徐太源 先生
▲中央敎會 午前十一時『基督과人生』 金永燮 牧師 午後八時『그리스도軍兵』 任永信 先生
▲宗橋敎會 午前十一時『偉大한感激과偉大한生活』 金允經 先生 午後八時『問題』 具滋玉 先生
▲覺皇寺 午前十一時『彼岸에가는길』 朴學權 先生
▲向上會館 午後八時『未定』 高忠[illegible]

今… 胃腸이衰弱하야 惡疫이跳梁한다

此際에
完全한健胃力과强大한殺菌力을兼備한仁丹을常用하시는것이가장必要

仁丹은 弱한胃腸을 强壯케하는것은 勿論或은 입으로들어오는무서운黴菌도死滅식히며 漸次로胃腸의消化力을促進식히는 積極的保健에 卓効가잇다

今!

仁丹의 服用은 實노惡疫을 未然에防止하며、活力의資源이되야、疲勞를 回復식히는最善의方法이다

全國令孃여러분들에게 한분도 담기지안코

乙女ケース進呈 (오도메케ー쓰)

그때문에短期間을限하야 ロ―ズ仁丹(로ー즈) 十錢包에添贈

各層用姉妹容器

學生들에게 滿洲容器 (銀粒三十錢包에添附)・婦人들에게 모던容器 (銀粒三十錢包에添附)

紳士들에게 日滿케ー쓰 (銀粒五十錢包에添附)・老人들에게 德用瓶入 (銀粒九百粒入五十錢)

處女의美와潑剌을稱讚바든新케ー쓰!

나도…나도……라고 뭇속、굉장한勢力으로 이케ー쓰가全國의令孃들의마음속에 빗나고잇다 당신도꼭한아를……

仁丹의主効

消化不良 頭痛眩暈 食慾缺乏
心神過勞 口熱口臭 病後衰弱
惡心嘔吐 滋養補血 榮養不良
惡醉宿醉 船車머리 精氣增進

其他精力의消耗、意氣의沈滯을防止、疲勞를回復식히며 항상爽快感을주며、特히飮食及空氣中으로부터 侵入하는 諸種의病源菌을 消毒하며、口臭를除去하며、口中에항상芳薰을주며、音聲을어엽부게하는 特効가잇다

故로

口中惡臭時 訪問談客時 社交觀劇時
音聲使用時 疲勞倦怠時 惡疫流行時
船車旅行時 運動散步時 飮酒喫煙時

等日常의『護身藥』으로活用하시라

仁丹齒磨と仁丹石鹼本舖 大阪市 森下博營業所

產地賣物品薄으로 朝鮮米逆移入盛行
二十八日現在釜山港入荷量
二萬七千餘叺을突破

【釜山】 별별 四百만석을 이출하는 미곡(米穀)조선이 머지안흔 신곡과를 압두고 요새량미(糧米)부족이 심각화하야 미가는 최고공정가를 유지하는바 등귀갑스로 저지할바를 모르는형편이라 일반농가급 세농들의 생활을 협위하고잇다한다 그런데 미곡이출항으로 조선우편의 부산항에도 산지의 매물이업서 미곡시장이 한산하고 일본내지로부터 역이입을보게되엿는데 지난 이십팔일까지의 역이입된미곡수량은 이만칠천가마니(叺)이라한다 아직 신곡기가 약이개월이나 남어잇슴으로 금후 점점역이입이 만허질것이라한다

豐川地方에 小麥共販不振

【豊川】 황해도 송화군농회(松禾郡農會)에서는 작년도부터 소맥공동판매(小麥共同販賣)를 개시하엿는데 원풍천지방은 금년에 처음으로 실시하기로 되엿바 지방상인들은 암암리에 매매를 경쟁하여 생산자로부터 공동판매의 시세보다 빗싸게 매입(買入)함으로 농촌생산자들은 공동판매를 회영치안코 개인 지방상인과의 매매가 성행됨으로 금년도 공동판매의 성적은 매우 불량할모양이며 지방상인들이 공동판매시세보다 일이십전 고가로 사는것은 최근시세로는 손해인것을 알면서 사고잇스나 장래 폭등하리라는 예측밋헤사고 잇는데 장차지방상인에게 엇더한리해관계(利害關係)가밋치게되려는지 주목중이며 농촌에 잇는 생산자들로서는 도로혀 리익을 보고잇는터 이라고한다

大平壤建設의實現
編入될隣接面의實地調査
九月부터本格的着手

【平壤】 평양부에서는 대평양건설의 전초운동으로 부행정구역확장에관한 본격적제일회조사를 구월중순에개시키로되여 리정각면의 재정부담관계 시설관계 관습기타 합병에필요한 사항에대하여 중요한조사를행하고 이조사재료를 참고로하여 구역확장사업을 진행케되엿다 이확장에의하다면 현재우편국압 리정표주(里程標柱)를 중심으로하여 반경(半徑)이십리의 대원(大圓)을 그리어 그내부가 대체로 전부편입되는것인데 관계면이 만허서 물론미림(美林)과사동(寺洞)도 이구역에 가입이되여 인구는 이십만을 초과케될터이므로 제일회 조사개시는 크게긔대되고잇다 또한구역확장을 압두고 부회의 결의는물론관계각면 면회의결의도 필요로하는관계상 각종서류작성도잇는 터이므로 상당히 장시일을 요할것으로 상상되여 금년도내에는 신청서류작성이 곤난하지 안흘가도추측되는터이다

作妄、放縱한다고 慰藉料請求提訴
인테리女性의豪商男便相對로
判決如何에興味集中

【江陵】 강릉읍 대화정 실부번지 주성녀(朱聖女)는 남편인 평창군진부 리천운(李天運)(全部假名)을 상대하야 동거해소와위자료 삼천원청구소송을 강릉법원지청에 제기하야 금월이십팔일 이회공판이 문전(門田)판사심리하에 개정되엿는데 그내용을 원피고들의 답변과 서류에의하야 볼것가트면 원고는 소화칠년 사월팔일 열아홉살때에 출가를 하엿는데 신혼의달콤한 부부생활이란 꿈에도 못엇고피고는 색주가혹은 기생등 음녀들을 상대로하야 마음대로방종한 성생활을계속할뿐이오원고는 그시부모와 친척에게와 남편에게 선의것 봉사를 하얏슴에불구하고 남편은 도로혀 구타와 욕설등으로 무수히 박대하다가 금년 오월삼일에는 기생김옥선(金玉仙)이란 십팔세되는 녀자와 성대한 호례식을 공공히 거행함에 이르러서 모든희망은 다끈허젓고 또한 그가 사년이란동안 부부생활을 하엿건만 호적에입적을 식히여주지안흔 그 정신도 대강미루어 짐작됨으로 명색만의 부부의 허울을 버서버리고 그로인하야 짓밟핀 청춘의 서름을 위자료나 바더서 이저버리자는것인데 대하야 남편인 피고는 대체로 원고의 주장하는 사실을 부인하고 구월삼일 제삼차로 공판을 열기로 하고 폐정하얏는데 위자료 금액으로나 녀성이 인테리급이것과 남편이 호상이것으로 그결과여하에대하야 만흔 흥미를 집중식히고잇다한다

江陵農校昇格問題
當分間實現難?
孫知事의悲觀的言明

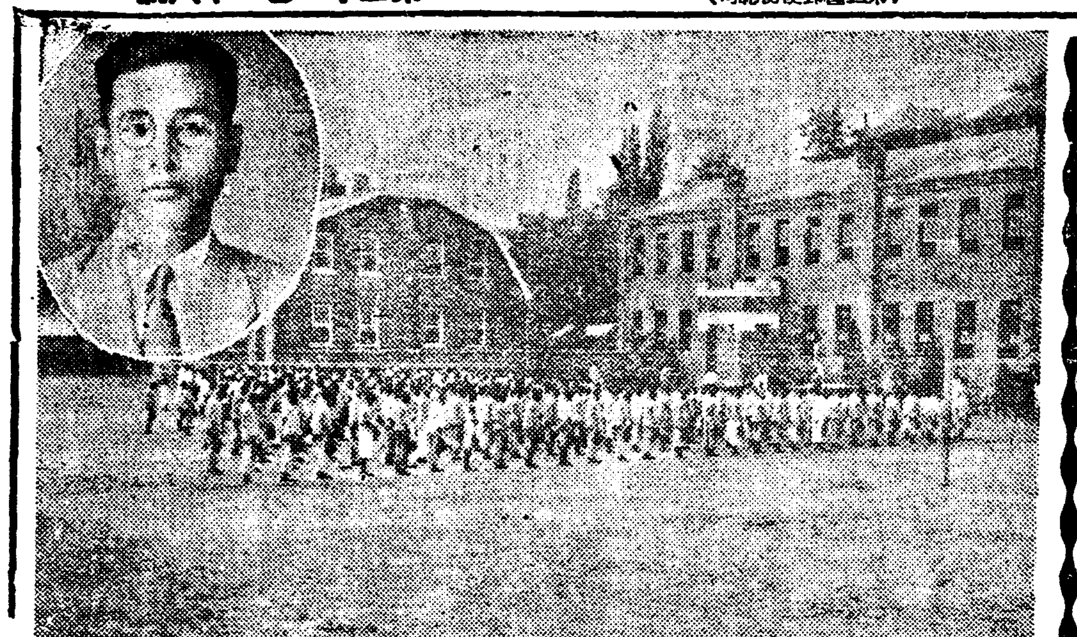

【江陵】 강릉일군 주민이 함께요망하고 잇는 강릉농업학교의 갑종승격문제는 삼년이란 시일이 경과하얏스되 아직실현을못보고잇서 관계관민은 궁금하게생각하고 잇는문제다。요전충북지사로 전근한 이범익씨가 강원도지사로 잇슬때에 관계주민들은 설비를 언제든지 당국이요구하면 제출할수잇도록 용의를하야두라고 하야 근만원돈을 모와둔지가 삼년이되엿고일방 학교로하야곰 한번연장허가신청제출을 종용하야 이것도삼년육하얏다

「設備擴充이先決」 孫江原道知事談

강릉농업학교 한번연장문제에대하야도 상당히 고려를하고잇는문제다 그런데 전문가의말을 드르면 강릉농업학교에서ー버서날바이엇다고하니 제의설비는 잘된 농업보습학교로 설비확충을 한다음에 한번연장문제를 가저올 순서라고 본다 그러니 우선설비 확충에노력을 할것이다 운운

손지사의 이말이 결국은 강릉농업학교의 한번연장 문제는 시기상조로 전락된 듯은 설비확충에 슬것을 종용하고이문제를 유야무야에 장사해버리자는것이나 아닌가 하는감을 주민들은 갓게되엿다한다

私立初等學校巡禮 (1)
三十七年歷史가진 南浦最初의三崇學校
鎭南浦支局 一記者

【鎭南浦】 오만의인구가살고잇는진남포에 중등교육기관으로는 공립의 상공학교와고등녀학교가 잇슬뿐이요 우리의힘으로 만드러노흔 중등학교한개소도 업다는것은 진남포부민의 수치인동시에 식자간에는 점점여론이놉하가고 잇스니 머지안흔장래에 그 도실현을보리라고 밋는다 그러나 초등교육기관으로는 공립으로 풍정(楓井)가덕(加德)두공보교가잇슬뿐이요 그남어지는 부내를비롯하야 부외에산재하여잇는 학원등칠팔개소의 사립기관이잇스니 진남포의자랑거리라고하겟다 그리하여 우리의힘、우리의 땀、우리의 주머니를 기우려수천의 아동을 가라치고 잇는학교와 학원을 차저 그의 찬담한 과거와 빗내고 잇는 현상을 소개할도 결코 무의미한일은 아님으로 제일차로 진남포에서 아니 서조선에서 가장장구한 력사를 가지고 잇는삼숭보통학교를 찾기로 하엿다

◇

숭교는 우리민족이 아직 신학문에 눈뜨기전 거금삼십칠년전 구한국 시대인 광무삼년칠월오일 신흥리에 초가삼간을 매수 하야가지고 덕거머리 총각 다섯명과 과년한 처녀여섯명을 모아노코 개교하엿다 교육의 리해가 업는그당시라 엇보다도 생도모집이 곤난하엿스리라 그러나 십유여년간 가결과 융희(隆熙)원년에 이르러 진흥상을 격거 가면서 노력한결과는 생도가 백여명이되여 동년십일월에 와가(瓦家)신축을 신축하고 다음해팔월에 누ー를 (養蕓乙)씨를 설립자로하고 사립학교령에 의하야 학부의 인가를 엇게되엿스니 이것이진남포에 처음되는 교육기관이엿다 그후 십유여년을 지내오는동안 다소의 곤난한점도 적지안헛스나 오직하나인 우리의 교육기관이라 경영당국인 신흥、비석량감리교회는 물론 일반사회에서도 만흔동정이잇서 제십이대교장인 박윤병(朴允秉)씨 시대에 약이만원에 경비로 현교사를 양옥이층으로 신축하고 소화삼년 삼월에 이전케 되엿다 생각컨대 오로지 우리의 주머니를 기우려 만드러노흔 교육긔관이라 우리의 자랑거리인동시에 학교당국자들의 남모르는 눈물과 한숨의 결정이라고 하겟다

◇

다음으로 소화삼년에 표규범(表奎範)씨가 교장취임이래 일층할 궤를내여 내용충실을 도하여 일반설비로도 초등교육 긔관으로 조금도 손색이 업스리만치 준비를 마친후 소화오년 오월십오일부로 삼숭보통학교의 인가를 엇게되엿다 이제동교를위하여 창립이래 심혈을다하여 노력하여주신 력대교장을 소개한다면 黃信模 李泰模 康仁杰 孫貞道 金基範 裵亨湜 金燦興、洪箕疇 安昌鎬 盧大郞 吳昌燮 朴允秉 表奎範 朴光福 씨인바 동교가오날의 빗나는 력사와 자랑을가지게된것은 이 상세씨의 피와땀은물론 신흥、비석량교회 교우제씨의 지극한정성이며 오만부민의 애끗는열정으로 매친결정체로보아 언제나 우리머리에는 삼숭이 사려지지 안흘것이다 동교는 지금 까지 남자오백칠십명 녀자이백 륙십오명이란 다수의 졸업생을 내엿스니 삼숭의 혼을바더 우리 민족에게 커다란 역할을 하고 잇는이도적지안타 현재 생도총수는 오백십일명으로 칠학급에 나누어 직원팔명이 원긔왕성하게교수하고잇는대 금춘신임교장 박광복씨는 청년교육가로 십여년간 교육의 경험이 풍부할뿐 아니라 독실한신앙의 소유자로 일반의만흔촉망을 밧고잇스며리사장송정근(宋貞根)씨 역시청년목사로 교무긔관을 운전하기에 충분한 경험이 잇는분이다

◇

따라서삼숭의장래는 매우양양하다고하겟스며 일년간 총경비는 륙천칠백원가량인대 선교회보조도별로업고 오직우리의힘으로 경영하는것이다 이제 동교의당면문제는 재단법인완성에잇다 작년도에 륙만원재단법인을 목적하고 긔성회를조직한후 그형식에끗치고 적극적실행을보지못하고잇음은 유감이다 바라건대오로지 우리의힘으로 이만치길러노흔 삼숭은 결코버릴수업는것이니 학교당국을비롯하여 부민전체가힘을아울려 하로밧비 재단을완성하여 삼숭이 만세반석우에서지기를 바래는바이다

◇寫眞…三崇普通學校校舍全景과校長朴光福氏

金浦江下流에서 少女七名이溺水
其中二名은畢竟絶命

【新上】 지난 이십구일오후 세시경 함남 정평군 귀림면하남리(定平郡歸林面河南里)압 금진강(金津江)하류에서 고기잡이를하든 계집애 일곱명이 급류에 휩쓸려 거이빈사 상태에 이른것을 동리청년들과 귀림주재소원들의 용감한구호로 다행히전부건저는내엿스나 그중신평리 원도현(新坪里元道鉉)의 사녀 순녀(順女)와 동리원세형(元世衡)의 장녀 순남(順男)은 이미 절명되엿다 천만의외의비보를 접하고 달려온 부형들은 시체를안고 통곡하는정경은 보는사람으로 하여금 눈물을자어내게하엿다한다

家庭不和로 人妻投身自殺

【水原】 지난 이십팔일 오전네시경 수원읍 산누리에사는 유석렬(劉碩烈)의처 리씨(李氏)는사랑스러운 두딸과귀동자를 버리고 고요한새벽에서호(西湖)에 투신자살 하얏다 하는데 그내용을 들어보건대전부터 유석렬은 금년일월중에 경성에서 기생영업을 하고잇는김계선(金桂仙)이라는 녀자를 첩으로 어더드렷는바 그동안가정의 불화가 날로심하야 세상의이목을 소란케할뿐만 아니라 자기의 장래를 비관하고 그와가티죽음으로써청산하엿다고한다

密輸에失敗코 悲觀自殺企圖

【安東縣】 지난 이십구일 오전십시에 안동현 사번통 팔정목(安東縣四番通八丁目)에 사는 리관택(李官澤)은 얼마전 모주물품 이천이백원어치를 신의주로 밀수출하려다가 만주국세관리에게 발각되여 몰수를 당하고 이것을 비관하야 자살하려고 다량의 아편을먹고 고민하는것을 집안사람이 발견하고 곳태성당병원에 입원시킨결과 생명에는 관계업스리라고한다

荷物車顚覆으로 父子一時慘死
廿九日昌原郡下의慘事

【昌原】 경남창원 곡자회사(麯子會社)소유 화물자동차가 월전에 한안군부를 통과하다가 십이세 소년을통사하야 상금 형사문제가 해결되지못하고 운전수가검사국에 유치된대로 문제의단락을 짓지못한이때에 지난팔월이십구일 오전구시에 창원군천고개에서 또 대사고를 일으켯다는바 상세한내용을듯건대 전긔회사빈시운전수 창녕군영산운내 신우정이가 지난이십구일이 온천(溫泉)시일이므로 시장짐을실고 하주오인중 이인은 운전대에안치고 삼인은 화물우에안처서 고개카부를돌다가 차체가전복되여 하주부자이명은 즉사하고 남은사명은、경상을당하엿다는바 사상자의주소씨명은 다음과갓다한다

◇死亡者 昌原北面 薛永祚 同所 右長子 光洙

◇負傷者 同所 河三斗 同所 許與涍 同所 小西(未詳)

尙州水防團組織

【尙州】 경북 상주(尙州)지방은 년년이 수재로 인하야 전답의 피해와 가옥 가축의 유실이 불소하엿슴은 세인이 공지하는바 이재화를 막기위하야 상주 수방단(尙州水防團)을 조직하엿다는데 금번발회식을 거행하기로방금활동중에 잇다는바 그조직내용인즉 상주읍을 제일부로하고 중덕리(中德里)를 제이부로하야 각부장(部長)하에는사반(四班)으로 나누어서 수방수 일이하에는 십팔인의 인원을 두워 유사시에는 일천오백여명의 출동을보리라한다

可驚할街路의輪禍
八個月間百七十六件을突破
死者十三、負傷廿三
平壤府內交通事故統計

【平壤】 도시발전과 정비례하여 평양시내에는 교통량의 증가를 보게되엿고 따라서 가두를 선혈로 붉게물드리는 륜화(輪禍)사건이 년부년격증하고잇다 평양서 조사에의하면 금년일월일일부터 팔월삼십일일까지 부내에서 발생한교통사고는 총계백칠십륙건으로 이때문에희생된자는 사자(死者)십삼명 부상자 백이십삼명에 달하여상상만해도 몸서리를 치게하고잇다 이것은 작년일년간의 총건수백팔십오건에비하면 팔개월동안에발서 작년과거의가튼수자를보이고잇서서 금년은 더욱건수가만허질것만은 의심할여지가 업다

▲自働車九四件 ▲電車五〇件 ▲國鐵一〇件 ▲自轉車八件 ▲諸車一四件

關西修養會 映畵大會盛況

【平壤】 숭전학생긔독청년회와긔독면려회 평양로회 련합회공동주최 본사 평양지국 후원으로 조선각지에서 삼백명의 남녀회원이 참가하여 예긔이상의 성황리에서 『프로그람』대로 진행중이던 이십구일밤 숭전대강당(崇專大講堂)에서 개최되엿든수양회의 영화대회(映畵大會)는 교도사천여명의 회원외에 일반청중이쇄도하여 대성황을일우엇는데 더욱이 향토영화인 심청전(沈淸傳)은 일반의눈물을 자아내엿스며 종교영화『이스라엘의달』도박수환호중에서동열한시경 막을 나리엿다

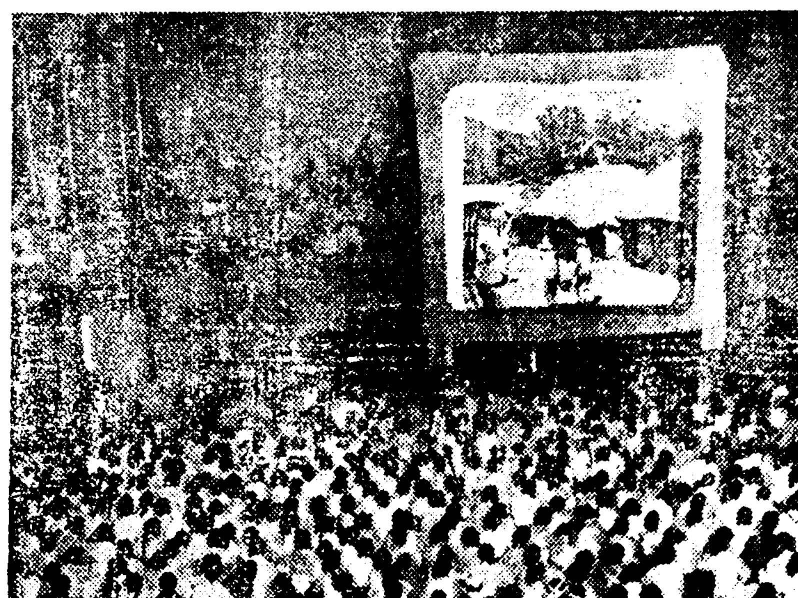

◇寫眞…映寫의一場面과一般觀衆

全朝鮮個人庭球 九月八日로延期

【鎭南浦】 구월일일 진남포체육회주최 본보 진남포지국 후원하에 개최하려든 전조선개인정구대회는 다지방주최와 일자가 동일한 관계로부득이 오는구월팔일로 연긔하엿다는데 장소는 당지 고등녀학교 코ー트에서개막되리라한다

奉天 常識講座開催

▲時日 九月二、三兩日每夜七時半부터 ▲場所 西塔幼稚園 ◇主催 奉天朝鮮人靑年會 ◇後援 朝鮮日報社奉天支局

鎭南浦 全朝鮮個人庭球大會

▲時日 九月八日 ▲場所 鎭南浦高等女學校코ー트 ◇主催 鎭南浦體育會 ◇後援 朝鮮日報外三支局

公普後援會委員會

【江景】 강경공보교후원회에서는 지난 이십팔일 오후사시부터 동교회의실에서 윤길중、장(尹吉重會長) 사회하에 긔금위원회를개최하고 좌와여히 결의하엿다한다

決議事項
一、蓄音機購入의件
二、水飮場日覆施設의件
三、醵金의件
四、實行委員選擧의件
第一組 尹吉重 南廷淑 高相俊 李相宰 金在現 梁在國
第二組 金容演 丁與燮 黃義德 金星國
第三組 宋秉直 金在喆
五、兒童飮料水問題其他

地方人事

▲李泰根氏(瑞興郡守)新任人事次本報新幕支局來訪
▲森田百合雄氏(前伊川公普訓導)江陵郡江東連簡易校轉動人事次本社伊川支局來訪
▲鄭宗鉉氏(金組副理事)朝鮮信託轉任人事次同上
▲柳基馹氏(金組副理事)新任人事次同上
▲沈勝波氏(喜樂座理事)團員一行當地來演人事次 本報寧邊支局來訪
▲太吉浩氏(小井里驛助役)新任人事次本社小井里分局來訪

新京
黃再洛
松島親造
高尾甚進
日隆號精米所 金道根
金元濟
張宜根
新京滿洲中央銀行 李東濟
尹明善
黃斗珍
朴春燮
松都商會 方義敎 新京梅枝町
李澐鶴

材木商元盛號 李鍾元
朴泰晋
漢城旅館 兼富士靴鞄店 樂器店 主 文範鎭
金佑枰
李鴻周
三省製本所
朴萬根
朴鎔國
崔永在
山村榮次郞
新京朝日通四七 朝鮮料理 湧金樓 車世元
淸新商會 趙應波
林寫眞館 新京永樂町
金永德
黃成鍾
曺貞燮
尹麟九